Автономная Индустриальная Колония «Кузбасс»

АИК «Кузбасс»

АИК «Кузбасс» - промышленное объединение, действовавшее в Кузнецком бассейне с центром в Щегловске с 1921 до января 1927.

Создание АИК «Кузбасс» связано с практическим осуществлением идеи развития восстановленных районов страны в общем процессе становления тяжелой промышленности и реализацией проекта объединения угольной промышленности Кузбасса и металлургии Урала.

Рутгерс Себальд Юстинус

Рутгерс Себальд Юстинус (21 января 1879, Лейден, - 14 июня 1961, Гаага), деятель голландского и международного коммунистического движения. Председатель правления, главный директор Автономной индустриальной колонии «Кузбасс».

Герберт Кальверт

Герберт Кальверт – член ИМР «Индустриальные рабочие мира», один из основателей Автономной Индустриальной Колонии «Кузбасс», возглавивший Американский организационный комитет в 1922г.

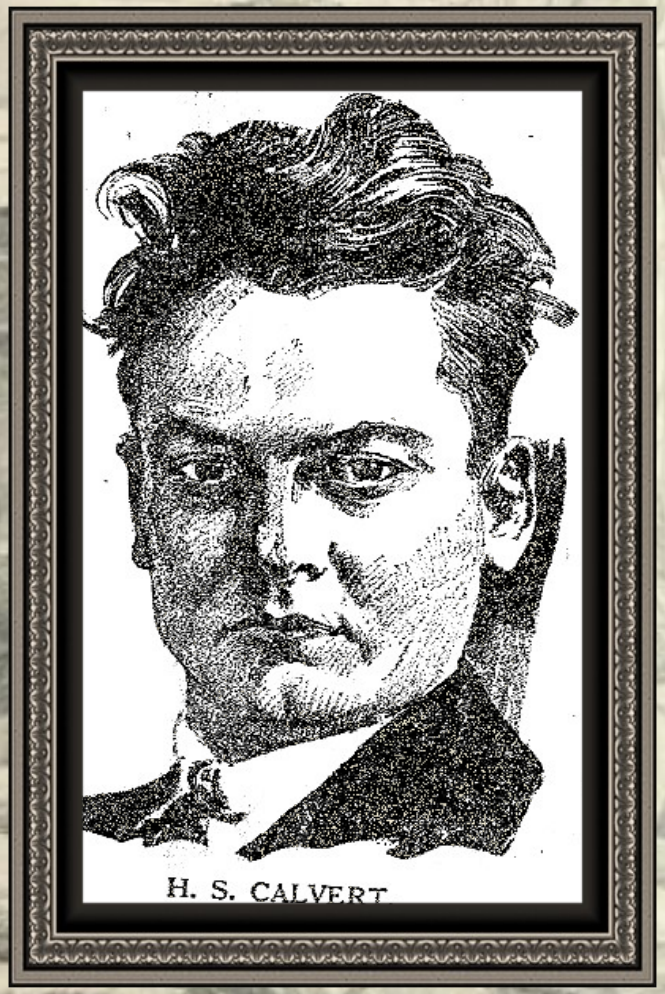

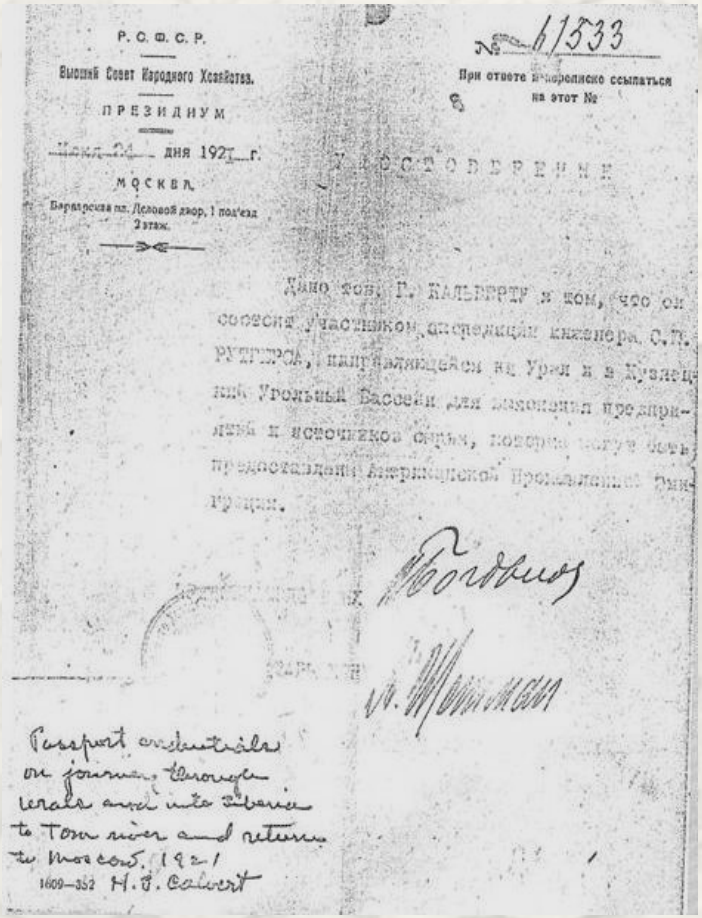

Р. С. Ф. С. Р.

Высший Совет Народного Хозяйства.

ПРЕЗИДИУМ

Москва, 24 дня 1921 г.

Варварская пл. Деловой двор, 1 под'езд 2 этаж.

№ 61533

При ответе в переписке ссылаться на этот №

УДОСТОВЕРЕНИЕ

Дано тов. Г. КАЛЬВЕРТУ и ком, что он состоит участником экспедиции инженера С. П. РУТГЕРСА, направляющейся на Урал и в Кузнецкий Угольный Бассейн для выполнения предприятий и источников сырья, которые могут быть представлены Американской Промышленности Концессии.

Паспорт и удостоверение на проезд через Сибирь в Томск и обратно в Москву. 1921

1609—352 H. S. Calvert

Удостоверение Г. Кальверта – участника экспедиции в Кузбасс и на Урал 1921г.

IN THIS SECTION
Editorial Comment
The News of Society

The World Editorial

NEW YORK, SUNDA

H. S. CALVERT'S Giant Task in Industry

Once a Worker in a Ford Factory He Has Engaged to Develop a Russian Territory Bigger Than New Jersey

By Charles W. Wood.

H. S. CALVERT.

Первая статья Ч. Вуда «Гигантская задача Кальверта в промышленности» в «Нью-Йорк Уорлд» от 12 февраля 1922г.

Уильям Дадли Хейвуд

Уильям Дадли Хейвуд (William Dudley Haywood, более известный как Большой Билл Хейвуд (Big Bill Haywood), 4 февраля 1869, Солт-Лейк-Сити — 18 мая 1828, Москва) — североамериканский радикальный профсоюзный лидер.

Владимир Ильич Ульянов

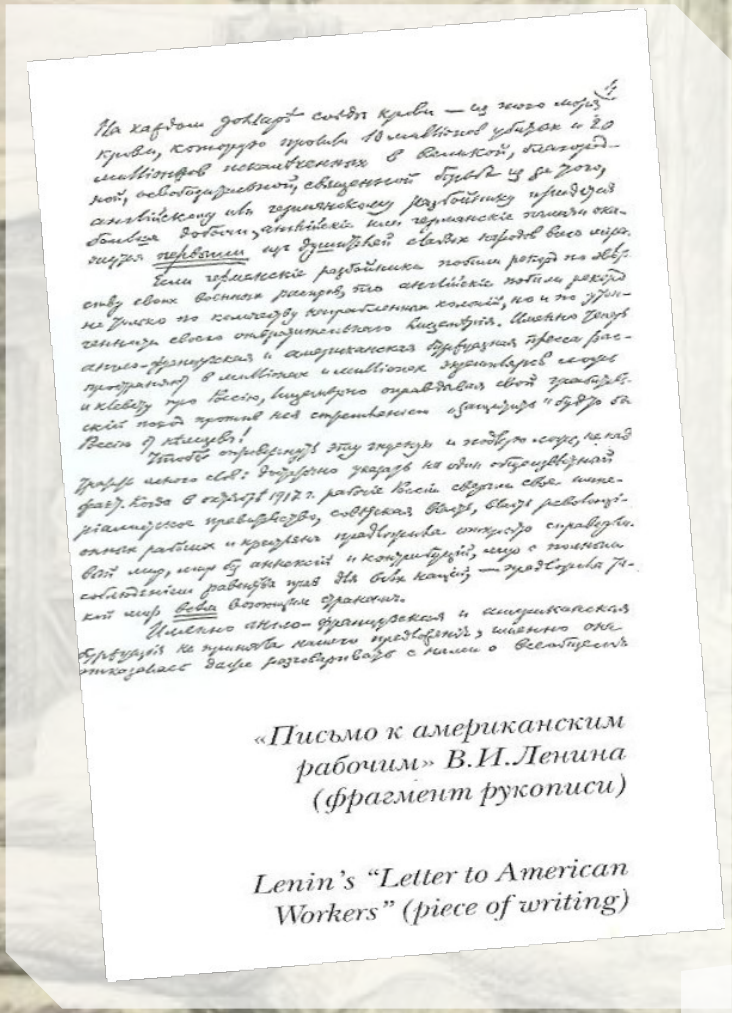

«Письмо к американским рабочим» В.И.Ленина (фрагмент рукописи)

Lenin's "Letter to American Workers" (piece of writing)

Копия постановления СТО об Американской промышленной эмиграции от 22 июня 1921г.

- 3 -

Постановление Совета Труда и Обороны об Американской промышленной эмиграции.

I. Об"явить желательным развитие некоторых промышленных предприятий путем передачи их группам американских рабочих или промышленно-развитых крестьян на условиях, гарантирующих им известную долю экономической автономии.

2. Признать необходимым урегулирование промышленной эмиграции иностранных рабочих, в целях использования их для поднятия производственных сил страны, путем привлечения организованных групп состоящих из таких рабочих, и передачи им фабрик и заводов на условиях, которые должны быть выработаны В.С.Н.Х. и надлежащим образом утверждены. В эту категорию рабочих должны войти, наряду с промышленными рабочими всех отраслей, рабочие вспомогательных видов промышленности, в том числе и сельско-хозяйственные рабочие, приезжающие в Россию организованными группами /артелями, кооперативами и т.д./. Организованные формы и детальные условия вышеупоминаемого урегулирования должны быть выработаны В.С.Н.Х. в соглашении с Всероссийским Советом Перевозок /
/ и с Наркомтрудом.

3. Предписать В.С.Н.Х. вступить в сношения с Американским Обществом Технической Помощи Советской России и немедленно приступить к организации производственных групп названного типа, указывая, какими материалами, каким оборудованием и какими продуктами они должны запастись, чтобы везти их в Россию, для уже намеченных предприятий, покрывая расходы из собственных средств, и на какой срок должны хватить эти запасы. В целях контроля над этой работой для советского правительства желательно иметь своих представителей в Америке.

4. Доставить тов.Рутгерсу и его сотрудникам в составе 13-15 лиц возможность немедленно отправиться на Урал и в Кузнецкий бассейн для того, чтобы установить на месте, какие предприятия и какие источники сырья могут быть переданы и какие для этого требуются условия.

5. Предписать Президиуму В.С.Н.Х. немедленно доставить тов. Рутгерсу сумму в 3 миллиона рублей в счет расходов, сопряженных с поездкой и произведением анкеты.

6. Доклад Комитета /см. п.3/ должен быть представлен не позже, чем через неделю; созыв - же комитета возложить на тов.Мартенса.

В программу названного комитета должно войти согласование указанных мероприятий с общими условиями эмиграции рабочих в Россию.

Председатель СТО Л е н и н.

Секретарь СТО С о т и е в а.

Москва, 22-го июня 1921 г.

KUZBAS

INFORMATION ON THE KUZBAS COLONY

ПРОЛЕТАРИЙ ВСЕХ СТРАН СОЕДИНЯЙТЕСЬ!

Дорогой товарищ!

В ответ на Ваш запрос об организации "Кузбас", мы с удовольствием готовы дать Вам некоторые подробные сведения об этом великом предприятии, находящимся теперь в руках рабочих с американским опытом. Мы также посылаем Вам литературу на английском языке и бланки для апликаций.

Организация "Кузбас" — Советское Государственное индустриальное предприятие первой необходимости. Две большие индустриальные области отданы в аренду организации "Кузбас" Советом Труда и обороны. Это включает в себе Кузнецкий угольный и железный бассейн в Томской губернии и Северный Богословский район на Урале. Кузнецкий бассейн имеет 250 биллионов тонн угля и очень хорошие кони, хлебородные земли, много леса, кирпичные, цементовые заводы и химические предприятия.

Северный Богословский район имеет гигантские заводы стали и железа: Надежинский и Савинский, которые вырабатывают коричневый уголь, медь и другие металы, 4 милл. десятин леса и лесопильные заводы, 400 верст узкоколейной железной дороги. Этот район в мирное время доставлял стальные рельсы, мосты и все необходимое для Сибирской железной дороги.

Эти великие предприятия переданы рабочим, обучившимся в американских заводах и минах. Рабочие, едущие туда, должны вполне сознать свой долг и всеми усилиями поддерживать Советское правительство против контр-революции и иметь ввиду поднятие русскаго производства совместно со всеми рабочими и крестьянами Республики. Все рабочие должны быть вполне здоровы и богаты опытом в своих специальностях. Это будет правый фланг великой рабочей армии на трудовом фронте, с той же преданностью, с которой Красная армия охраняет военный фронт против империалистов и кулаков капиталистических европейских держав.

Все рабочие должны быть готовы работать охотно и тяжело и бороться со всеми условиями жизни, если придется. Они будут работать вместе с русскими рабочими в братских отношениях для окончательной победы всемирнаго пролетариата. Ихними усилиями новое сердце забьет в великой и богатой Сибири, которое вольет свежую кровь в Российскую Транспортную систему, забегут поезда и повезут уголь для фабрик и заводов, плуги и другие орудия для крестьянина.

Каждому честному и сознательному рабочему место в России. Россия нуждается в людях умеющих работать, умеющих создавать, знающих новейшие методы производства и любящих Россию, первую настоящую родину героическаго пролетариата, воюющаго и умирающаго за великое рабочее дело.

Каждый желающий ехать должен внести $ 300 (триста долларов). Это разделяется на три особые нужды первой необходимости: проезд, лишние пищевые продукты и орудия производства. Он обязывается работать в организации не меньше двух лет. Рабочие на месте выбирают Комитет Управления. Этот комитет назначает Технический штат, который будет заведывать работой.

Следующая партия едет 17-го июня в Петроград на большом пароходе со специальными удобствами. Дорога продолжается 14 дней. Следующие группы едут ежемесячно. На проезд женщины или ребенка старше 10 лет нужно 200 долларов и 110 долларов для каждаго ребенка моложе 10 лет. В России для рабочих организации "Кузбас", существуют специальные поезда с возможнейшими удобствами.

Это есть первое грандиозное предприятие индустрии в руках пролетариата и должно ответить на важнейший исторический вопрос: быть ли России страной рабочего, построенной рабочими для рабочих и крестьян или должна она отдать богатства страны на похищение разным империалистам и банкирам концессионерам для возобновления своего производства руками тех же рабочих и крестьян.

Товарищи рабочие! Вам на этот вопрос ответить! Все зависит от вас!

Пишите сейчас же и присылайте вашу апликацию.

С вами за Кузбас и за победу рабочего класса.

KUZBAS

Room 301. 110 WEST 40th ST., NEW YORK CITY

Workers of the World, Unite!

KUZBAS

A Bulletin devoted to the Affairs of the Industrial Colony Kuzbas

Vol. 2. No. 3 — August 30, 1923 — New York, N. Y. — 5 Cents

THE DINING ROOM, KEMEROVO. THEY DO EAT THERE.

TO THE AMERICAN PUBLIC:

From time to time during the past few months, word has come to us, in clippings and in letters, that many false statements have been published in the American press about Kuzbas Colony in Kemerovo. We feel impelled, therefore, to write the following report of actual conditions here in order to correct any false impressions.

The American Colony is only a small percentage of the working force of the industry, "Kuzbas." There are 2100 workers and employees in the Kemerovo Mines and Chemical Plant, and a census of the American Colony taken in April showed the total number of colonists to be 332. Of these 183 men and 49 women work in the enterprise; 32 women do housework and 70 are children.

These 230 American workers represent the various trades and professions as follows:

60 qualified miners
50 mechanics
25 carpenters and construction workers
10 electricians
15 lumber workers
15 farmers
25 technicians and office workers

The balance include miscellaneous trades, cooks, bakers, shoemakers, tailors, nurses, etc.

The General Manager of the Soviet State

Брошюра «Кузбасс. Возможность для инженеров и рабочих»

Всего в АИК “Кузбасс” из-за рубежа прибыло 753 человека (635 взрослых, остальные дети). В АИКе трудились люди более 30 национальностей. Крупнейшими национальными группами были (в порядке убывания): финская, американская, немецкая, русская (из русских дореволюционных эмигрантов, но уже с американским гражданством), голландская, югославская. Коренных русских рабочих в колонии насчитывалось около 5 тыс.человек.

Колонисты на Надеждинском заводе 1922г.

... на Надеждинском заводе. В центре инженер Уильям ван Гоффен.

Среди колонистов были представители 23 национальностей:

финны	107	шведы	9
голландцы	2	американцы	75
чехи	9	кубинцы	1
русские	57	австрийцы	9
французы	1	немцы	24
англичане	6	швейцарцы	1
югославы	23	канадцы	3
сирийцы	1	литовцы	15
латыши	3	ирландцы	1
венгры	14	болгары	3
румыны	1	поляки	9
эстонцы	3		

Профессионально-квалификационный состав выглядел следующим образом:

инженеры	16
металлурги	18
учителя и медсестры	6
шахтёры	74
лесорубы	11
плотники	47
конторские служащие	10
кузнецы	4
слесари и химики	2
механики	44
техники	2
радиооператоры	2
фермеры	23
электрики	7

Кроме того в составе групп были портные, сапожники, строители, железнодорожники, птичники, такелажники, библиотекарь, бондари, столяры-краснодеревщики, представители ряда других профессий.

В отличие от концессионных предприятий того времени, кузбасская колония стояла совсем на других началах. Начать с того, что костяк иностранных специалистов составляли представители крайних партий, в основном анархо-синдикалистов.

Коксохимический завод. Кемерово, 1923 г.

Электрохимический цех. Кемерово, 1923 г.

вая сибирская зима колонистов.

АИКовцы на природе. Кемеровский рудник, 24 сентября 1924 г.

С.Рутгерс в московской конторе А

Интернациональный митинг. 1923 г.

АИКовцы. Кемеровский рудник, 4 июля 1923г.

Лидером русских американцев был известный анархо-синдикалист Владимир Шатов. В революционном движении он числился с 1903 г. В 1907 г. эмигрировал в США, где стал членом профобъединения ИРМ, в котором руководил русским отделением. В 1917 году вернулся в Россию вместе с Троцким.

Владимир Сергеевич Шатов

Влади́мир Серге́евич Ша́тов (1887-1943) — партийный и советский работник, хозяйственный деятель, железнодорожник, наиболее известен как начальник строительства Туркестан о-Сибирской железной дороги.

Дом АИКовцев. Кемеровский рудник, 1923 г.

По 100 долларов на каждого должно было приходиться на обеспечение продовольствием колонистов на первых порах, т.к. планировалось, что спустя год они станут сами себя обеспечивать продовольствием.

Коксохимический завод. Официальное открытие. Кемерово, 13 марта 1924 г.

В марте 1924 был достроен и пущен Кемеровский коксохимический завод. Налаживались международные экономические связи по закупке оборудования для шахт и коксохимического производства. Через Берлинское и Нью-Йоркское представительства АИК, были проведены исследования качества кузнецких углей для расширения их сбыта в центр России. В Кемерове развернулось новое жилищно-коммунальное строительство. Для планирования и осуществления городской застройки был приглашен видный голландский архитектор ван Лохем.

Коксохимический завод. Кемерово, 1924г.

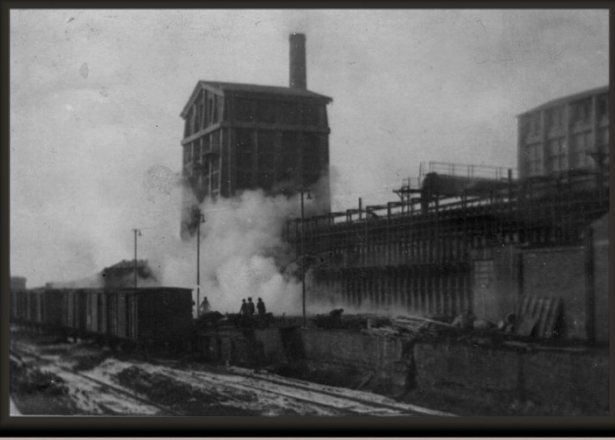

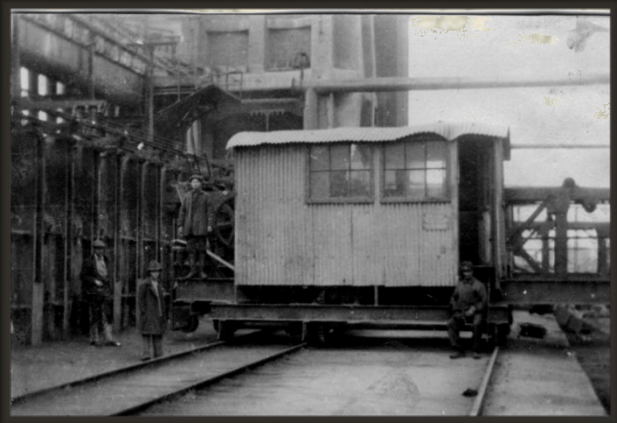

Панорама Коксохимзавода. 1926 г.

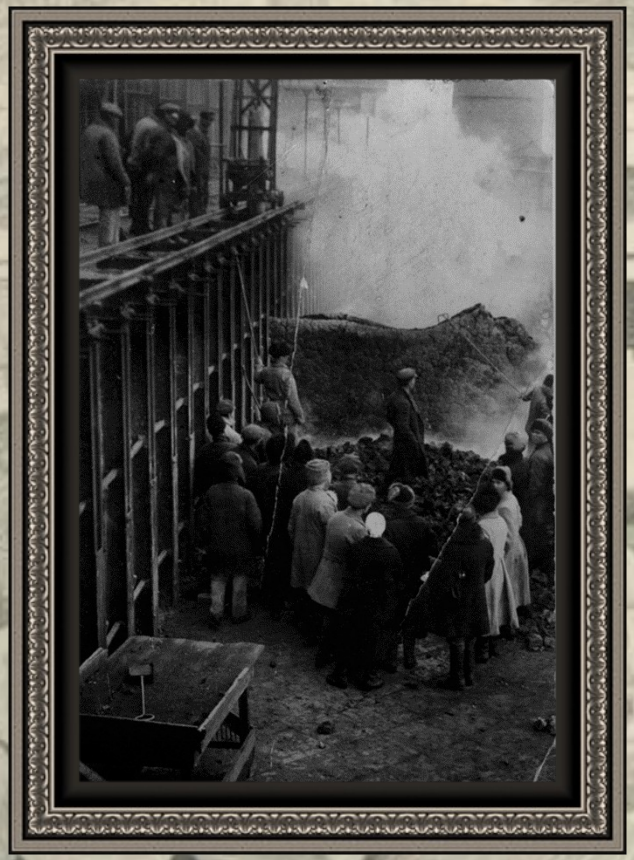

Стоит добавить, что урожайность всех с/х культур на земле колонистов была в 2-2,5 раза выше, чем на окружающих их землях местных крестьян.

АИКовцы. Кемеровский рудник, 4 июля 1923 г.

Комсомольцы АИК Кемеровский рудник, 1923 г.

Митинг 7 ноября 1924 г. на Кемеровском руднике.

Колонисты в светском обществе

Дружеские отношения между иностранцами и местными жителями порой перерастали в более сильное чувство. К 1 августа 1922г. было заключено 12 браков между одинокими мужчинами колонистами и сибирячками, а осенью 1924г. уже 25 колонистов имели русских жен. Замуж за иностранцев выходили не только молодые девушки. Например, работавший на пилораме Маккендрик женился на женщине с

Чаще браки заключались по любви, но порой и по расчету – некоторым сибирячкам американцы казались настоящими богачами. Иногда за границу уезжали сибирячки. В Голландию, например, увезли своих русских жен К. Ниербург и Г. Слагман. При этом единственной иностранкой, вышедшей замуж за русского парня, была Анна Прейкшас, приехавшая в АИК двенадцатилетней девочкой.

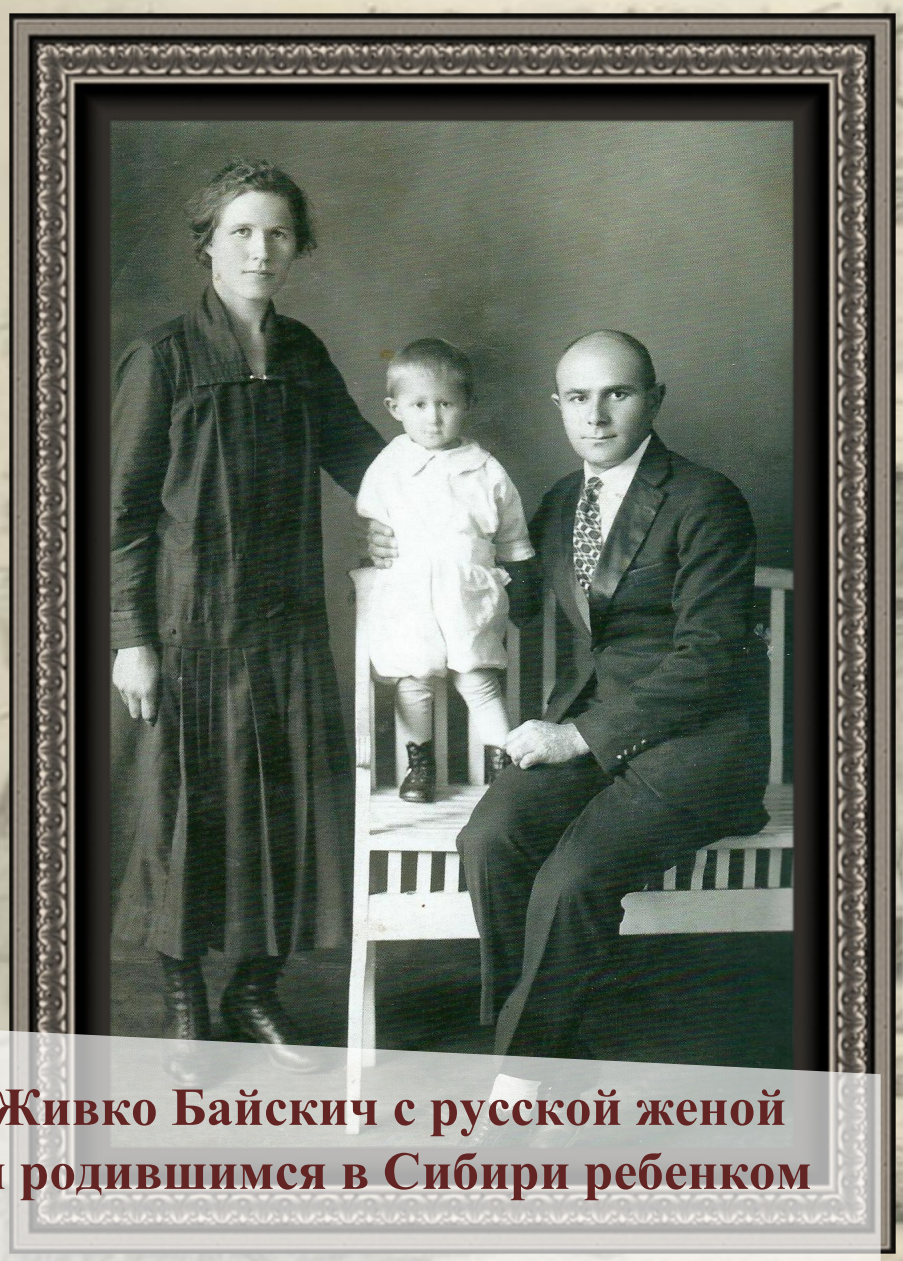

Живко Байскич с русской женой и родившимся в Сибири ребенком

Альберт Коттер – один из ведущих специалистов АИК с русской женой Марией и сыном Бертом

Ликвидация колонии

20 июня 1927 пост. СТО АИК «Кузбасс» ликвидировалась. В постановлении говорилось, что данная форма организации экономики изжила себя. Действующие предприятия АИК вошли в состав вновь образованного каменноугольного, химического и металлургического треста «Кузбассуголь». Своей деятельностью АИК «Кузбасс» внесла весомый вклад в решение проблем кооперации уральской руды с сибирским коксом, в реализацию Урало-Кузнецкой программы.

Паромный катер на Томи

Охлаждение кокса

В декабре 1926г. Советское правительство отказалось продлевать договор с АИК «Кузбасс». Около 90% колонистов возвратились в США, ещё около 7-8% - до 1930 г. Оставшиеся 15-20 человек приняли советское гражданство и продолжали работать на кемеровских шахтах вплоть до 1950-60-х годов.

10 февраля в Кемеровском муниципальном театре для детей и молодежи состоялась премьера спектакля «Tovarisch курьер» по пьесе Владимира Сухацкого. Пьеса написана по мотивам приключенческой повести американской писательницы Рут Эпперсон Кеннелл «Товарищ Костыль». Премьеру посетили все ученики школ города Кемерово, которые смогли увидеть кадры кинохроники и фотографии тех времен и окунуться в атмосферу жизни нашего города начала прошлого века, когда здесь на берегах Томи еще только всё начиналось.

Работу подготовили:

ученица 11 «А» класса МБОУ «СОШ №97»
Радченко Анастасия Игорьевна.

Руководители:
Бикметова Наталья Андреевна
Романова Элина Ивановна

Спасибо за внимание!